

第一版 引渡 哨船頭 1999年11月1日出版

堂刊 天主教高雄教區耶穌聖名堂



哨 發行人：溫宏昭神父 41
船 地址：高縣鳥松鄉本館路 19 號
頭 電話：☎ 3707033 3790250

十一月經典

十一月七日~常年期三十二主日

天國好比「十個童女拿著燈，出去迎接新郎，中間有五個是糊塗的，拿了燈卻沒有隨身帶油，去買油的時候，新郎來到了；那些準備好了的童女就和祂進去參加婚宴，門就關上了。」

十一月十四日~常年期三十三主日

天國好像「一個要遠行的人，將自己的僕人叫來，把財產託付給他們；按照他們的才能，給了金元寶，回來後，便和他們算帳，凡是有的還要給他，使他綽綽有餘；那沒有的，也要從他手中奪去。」

十一月二十一日~耶穌君王節

當人子在光榮中降來，祂要坐在光榮的寶座上，萬民聚集在祂面前；祂要把他們彼此分開，好像牧人分開綿羊跟山羊一樣。

十一月二十八日~乙年將臨期第一主日

你們要隨時警醒著，因為你們不知道家主什麼時候回來。

天國在哪？耶穌的解釋是；「就在你們中間、非顯然可見」。

非顯然可見表示超越無形，就在你們中間很清楚的意味著經驗，換句話說，真正的天國在於經驗，一種沒有則不知，有了則自知的經驗，這是一種在剎那間、碰觸時升起的經驗。碰觸是在不自覺中發生的，如何迎接這一碰？又如何識得這一碰？禪宗大師慧能，後人都羨慕他的頓悟，一宿之間，擁有了全部生命的智慧，其實，他在後院破柴踏碓，八個月沒有間斷；不偷懶不埋怨，藉此修行悟道，日後弘法時，他說：「正教無頓漸」即由漸修而頓契，這也如同耶穌的門徒日日用心追隨，耶穌離開後更是悉心準備，方能頓契聖神。經驗一旦來臨，自然能夠回應。天國也就是這種經驗的累積和開拓，由時空而靜止於永恆。

主日的弟兄姐妹：
我教了首詩，其意，乃在於提醒弟兄姐妹，天國就在你們中間，非顯然可見。耶穌的解釋是：「就在你們中間、非顯然可見」。這是一句極其深刻的話，它提醒我們，天國並非遙不可及，而是就在我們身邊，就在我們中間。我們需要的是去發現它，去體驗它。就像那十個童女，她們帶著燈，等待新郎的到來。那些有備無患的童女，她們的燈是亮的，她們可以進去參加婚宴。而那些沒有帶油的童女，她們的燈是滅的，她們被關在門外。這就是天國的奧秘，它不在遠方，而在我們心中，在我們的生活中。我們需要的是去點亮我們的燈，去準備好我們的心，去迎接耶穌的到來。耶穌的君王節，祂要坐在光榮的寶座上，萬民聚集在祂面前。祂要把我們彼此分開，就像牧人分開綿羊和山羊一樣。我們需要的是去成為祂的綿羊，去聽祂的話，去行祂的旨意。十一月二十八日，乙年將臨期第一主日，我們要隨時警醒著，因為我們不知道家主什麼時候回來。天國在哪？耶穌的解釋是：「就在你們中間、非顯然可見」。

讓我們每一條心的河流解凍，氾濫成中國的早春！

冰雪壓疊著的日子，總要舒展成為暖流

土壤潛藏著的種子，總要綻放為花季

她的故事

師鐸獎得獎人—鍾世明老師

麗蓉 88.10.20

您、我，當大部份的我們從電視或報章上，看到各種不可思議、怵目驚心的社會亂像時，除了憂心感嘆：「我們的教育出了什麼問題？我們的下一代將要面對什麼樣的未來」外，可曾積極地做過一些努力？像我一

然而，我們的教友—陽明國義的責難慨嘆，始終堅守教職崗的教師節，榮獲「師鐸獎」的最

世明姐妹，高雄師範大學及後，擔任教職多年，深受學生愛明正國中和高雄陽明國中的優良

鐸獎」的最高肯定。任教以來，她深感語文是一切學習與表達的工具，所以積極推展國語文教學；課餘閒暇，她以所學，熱心指導學生參與各項語文競賽，都屢獲佳績。民國八十年前後，因父親病重期間，受到許多教會和醫院義工的關懷服務，所以父親過世後，以一

顆感恩回饋的心，與探訪病人、受虐三年至八十六年，學，不但帶動全校育，更溫暖了兩地中首任教師會長，

年以來，她一直把對教育環境的憂心，化為生命的重心。

當我們在此一起分享世明姐妹得獎的喜悅和榮耀時，也要向正在各個角落，默默貢獻的所有志工們致敬。感謝您們，一路走來，無私而不求回報的付出。

週四家庭祈禱

11/4~黃羅秀珍 黃新生母子

11/11~蘇興業 吳玉惠夫婦

11/18~賴啓言 朱貴華夫婦

11/25~鐘有放 李寶瑋夫婦

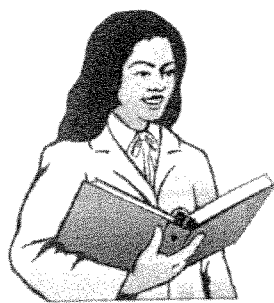
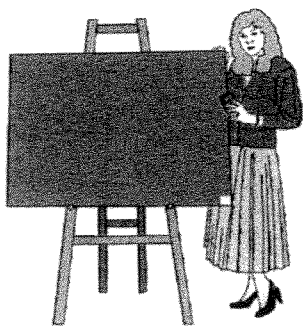

十一月號
祖先的煉靈

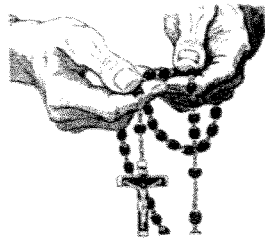

在人生的旅途中
讓我們一起聽濤聲
罹難的災民

耐震一說

現行的耐震標準，要求建築物必須具有承受中級地震～水平應力達建築物重量的 20% 的強度。中級地震在地表產生晃動為 80—100 伽(GAL)；此時，建築物上方搖晃加劇，平均在 200GAL 左右。GAL 為加速度單位，1GAL 為靜止物體 1 秒鐘加速 1 公分的加速度。地球的重力加速度為 980GAL，因此 980GAL 的搖晃就是加上與建築物等重的力量在搖動。

地震震動傳到建築物的能量大小，與建築物重量成正比，建築物有最容易搖動的週期，稱為「固有週期」，這個固有週期和地震震動週期一致，建築物而劇烈搖晃。日本的「建築基準法」中，以高度分類的標準：一般高度在 20 公尺以下稱為低層，以下為中層，60 公尺以上則稱為超高層大樓。建築物越低，堅硬且重量又輕，固有週期越短；建築物越高、柔軟且重，固有週期越長。高層大樓的固有週期長，中低層大樓的固有週期短。例如：高度 21 公尺的 6 層鋼筋混凝土大樓的固有週期大約 0.42 秒，據日本建築會的報告書指出，阪神大地震震動的週期為 1 秒左右和 0.25—0.4 秒，也可能因為地震震動週期與建築物的固有週期一致，災害因而集中於中低層大樓。

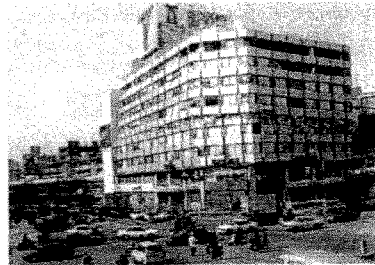

物的
「固有週
物會因共鳴
作為建築物
在 31 公尺



同時阪神大地震造成房屋受損嚴重，一般認為最大原因是來襲的地震規模已超過房屋興建時的耐震標準，一般耐震的房屋條件有：
1、地層穩定、地基堅固。2、建築物的形狀整齊。3、牆壁配置協調。
4、要有斜支柱，牆壁及其支柱都要夠堅固。5、牆要多。6、未老舊。

地震產生的力量超過建築物的堅固程度時，建築物的固有週期長，就會發生與地震強度成正比的橫向變形，例如地震強度為建築物堅固的兩倍，建築物將遭兩倍力量破壞變形。但建築物的固有週期短，且地震強度為兩倍時，其承受的橫向變形力量卻會超過兩倍，也就是說，固有週期短的中低層大樓，遭受比預想強烈的地震侵襲，損害情形將比想像中嚴重。

時間走廊 1999 11 NOVEMBER

- 1、為關懷教友，本堂成立教友聯絡網，分區設立組長，每組約十個組員，平日可電話聯誼，如讀經、聚會、用餐等。
- 2、為應急難救助，本堂將成立醫師團、教師組、護士隊、烹飪等以備自救救人。
- 3、十一月煉靈月，彌撒後祭祖。
- 4、本堂十五週年堂慶，將展覽教友手工藝品。
- 5、十一月二十七日將臨期避靜。

我的希望

士銘

人必須要有希望，才有意義；有了希望，就會努力的進取，做事積極。

我從小就有個希望，是希望自己是個醫生，因救人，可以治療受傷的人，九二一大地震後，好多腿、有的斷手、有的被活埋幾乎窒息、更多的人受場惡夢，幸好醫生及時搶救，讓很多人留住寶貴的工隊，為被驚嚇到的人為受傷的人慢慢作復耐心真偉大。

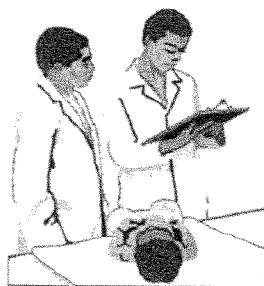
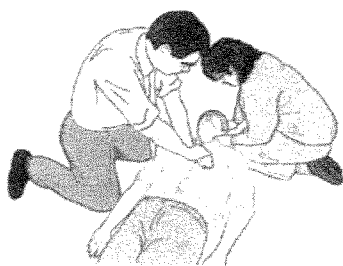

為醫生可以人受傷，有的斷到驚嚇、好像是一生命，他們組成義慢慢作心理治療，健，他們的愛心和

我更希望自己能到偏遠的地區去醫療貧窮困苦的人，真希望我早一天長大，好好的求學，也希望從現在起能多關心別人，好好的學習作醫生的基本條件。

晚餐的時候

淨菡

晚餐如果是自己吃的話，飯會很難吃，如果是全家人一起吃，得飯真好吃！每次媽媽或爸爸回來一吃，有時候也會去外面買來吃，兩種



定會煮飯給家口味是不同

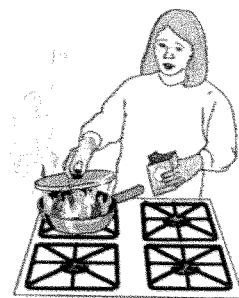

會覺人的。

每次吃飯時，我都會讓爸媽東催胃口不好時都不肯下樓，我覺得吃飯

西催的，

是自己的事，不是爸媽的事，應該快點改



進，何況，九二一大地震後，留下好多的孤兒，他們失去了溫暖的家庭，沒有了爸媽，生活成了問題，三餐有一頓沒一頓的，沒人照顧好可憐，我更應該要珍惜才對。

同時，吃飯還要感謝很多人，如：農夫、父母、製造肥料的工場．．．等，我們應該要惜福才對，這樣飯才會越來越好吃。

耶穌聖名堂教友資訊聯絡網

區	組	職稱	負責人	組員【按教友名冊編號】
第一區		區長	呂憲岳	TEL:342-8132
	第一組	組長	孫貴香	1001戶至1010戶
	第二組	組長	李羅撒	1011戶至1020戶
	第三組	組長	趙玉紫	1021戶至1030戶
	第四組	組長	顏月霞	1031戶至1040戶
	第五組	組長	張麗花	1041戶至1050戶
	第六組	組長	楊堇	1051戶至1060戶
	第七組	組長	林為卿	1061戶至1070戶
第二區	第八組	組長	賴月猜	1071戶至1080戶
		區長	何秉翔	TEL:382-0074
	第一組	組長	吳麗美	2001戶至2010戶
	第二組	組長	陳美錦	2011戶至2020戶
	第三組	組長	劉美珠	2021戶至2030戶
	第四組	組長	王淑珍	2031戶至2040戶
第三區	第五組	組長	林愛貞	2041戶至2050戶
	第六組	組長	陳美惠	2051戶至2063戶
		區長	李秀芬	TEL:342-8132
	第一組	組長	寧春萍	3001戶至3010戶
	第二組	組長	陳明媛	3011戶至3020戶
	第三組	組長	鞠麗蓉	3021戶至3030戶
第四區	第四組	組長	黃美蘭	3031戶至3040戶
	第五組	組長	孫錦菊	3041戶至3053戶
		區長	王素玲	TEL:731-9930
	第一組	組長	葛麗萍	4001戶至4010戶
	第二組	組長	楊慈顏	4011戶至4020戶
	第三組	組長	余玉銘	4021戶至4030戶
	第四組	組長	鄭俐慧	4031戶至4040戶
	第五組	組長	楊素華	4041戶至4050戶
	第六組	組長	左婉薇	4051戶至4060戶
	第七組	組長	陳富美	4061戶至4070戶
第八組	組長	潘平雄	4071戶至7080戶	
第九組	組長	蔡純純	4081戶至4090戶	
第十組	組長	王淑君	4091戶至4100戶	

製表：郁義榮

主任司鐸：溫宏昭神父

● 921 集集大地震埔里天主堂區重建認養計劃

一・前言：主曆 1999 年 9 月 21 日 AM01：47 台灣中部發生近百年最大的地震，造成數千人死亡，一夜間使數十萬人無家可歸，這其中當然包括我們的教友，幸運的我們在這次災難中並無受到傷害，所以才能募集物資援助受難的兄弟姐妹，感謝天主！賜給我們大家平安。

在這次震災中，我們看到救災的過程中，有很多問題，姑且不問“爲什麼？”，但是可確定的是，災後重建才是真正的難題，所以，在全國人民一陣激情後，身爲天主兒女的我們，是否有冷靜想過，下一步我們能爲這些“小兄弟”做什麼？而不是三分鐘的熱度而已，正如經上記載『你們爲你們當中最小的兄弟所做的，就是爲我所做的』

二・針對南投縣埔里鎮小德蘭天主堂區重建認養計劃分爲短、中、長三階段：

第一階段爲三個月，主要以物資援助爲主，每週派本堂教友運送所需物資至該堂協助初期復建至該堂協助初期復建。

第二階段爲九個月，主要以金錢援助爲主，每月派教友訪問該堂，回報該堂區之重建進度，並援助定額經費協助重建。

第三階段爲兩年，定期派教友訪問該堂，瞭解該堂所需而給與適

當協助，使該堂能恢復災前情況。

三·實施步驟：

1. 成立認養小組：由溫神父任召集人，傳協會主席為總幹事，下設祕書〈由金嘉寶擔任〉及募款、運訪〈由郁義榮擔任〉、物資三部門分別負責。
2. 每月堂區教友一戶 1000 元奉獻，每月第二週主日彌撒奉獻專為 921 震災，由募款組負責。
3. 建立本堂聯絡網，排定探訪人員，及車輛調度，由運訪組負責。
4. 物資募集由物資組負責。
5. 災區聯絡人，由祕書負責。
6. 對外聯繫〈包含教區，鐸區，及其他堂區〉，由總幹事負責。
7. 工作指示，由召集人統一發佈。

四·以上小組為任務編組，非常態組織，待任務完成後，自動解除。